



# みなと

Niigata Rinko Hospital  
Niigata Bandai Hospital

No.51  
Autumn  
2017.10



いくとぴあ(新潟市中央区) / 撮影 霜鳥 孝 新潟臨港病院顧問

## Contents

### 特集

知っておきたい救急受診の知識

ドクターズメモ vol.48

人工股関節全置換術について

新潟万代病院 整形外科医師 酒井 芳倫

### TOPICS

#### ・新潟臨港病院

新任医師のご紹介 / インフルエンザ予防接種 ご予約はお早めに / EPA看護師候補生紹介 / CT・MRI更新作業を行います / 消化器コラム②「便潜血検査はご存じですか?」 / 病院のお仕事#3「臨床工学技士」

#### ・新潟万代病院

行事紹介その② 24時間テレビ「愛は地球を救う」 / NSTまつり2017 / インフルエンザ予防接種 ご予約はお早めに

病院の「ことば」第8回

「身体障害者手帳」

新潟臨港病院 外来診療案内

新潟万代病院 外来診療案内

「みなと」はWEBサイトでもご覧いただけます

新潟臨港病院  
ホームページ

[スマートフォンにも対応]

新潟臨港病院  
Facebookページ

ぜひ「いいね」を!

新潟万代病院  
ホームページ

[スマートフォンにも対応]



# 特集

## 急な症状やけがで迷わないために

# 知っておきたい救急受診の知識

市民の命を救う救急車…新潟市内では救急車の出動件数が年々増加し、それに伴い現場到着までの所要時間が延びています。また、救急指定病院の状況もひっ迫し、搬送先の決定、病院到着も遅れる傾向にあります。

いざというときに適切な救急医療が速やかに受けられるよう、市民の皆さんに知っていただきたいことについて、新潟市消防局救急課と新潟市保健衛生部地域医療推進課の担当者から話を伺いました。

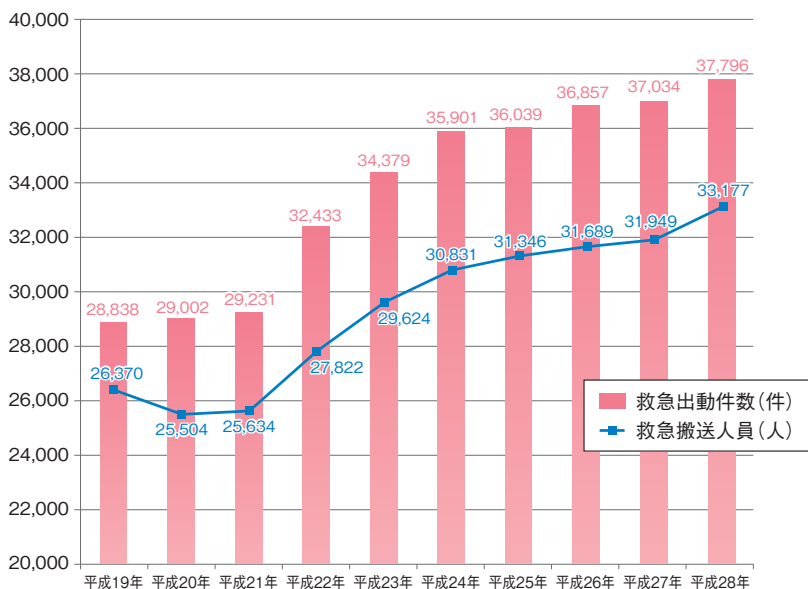

① 救急出動件数・救急搬送人員の推移

本市はこれまで市民のみなさまが24時間365日安心して医療の提供を受けられるよう、救急医療の体制の充実に努めてまいりました。一方で、高齢化の進展などによる救急医療体制を取り巻く環境の変化に伴い、救急患者数は年々増加を続けています。

平成28年では、救急出動件数37,796件、救急搬送者数33,177人(市民24人に1人)となっており、1日平均では103件(14分に1回)出動し、91人が搬送された計算になります。=グラフ①参照=

また、傷病の程度別にみますと、救急搬送される方のうち、軽症者の割合が約35%であり、3人に1の方が入院を要することなく帰路に就かれています。=グラフ②参照=

3人に1の方が、入院を要することなく、帰路に就かれています

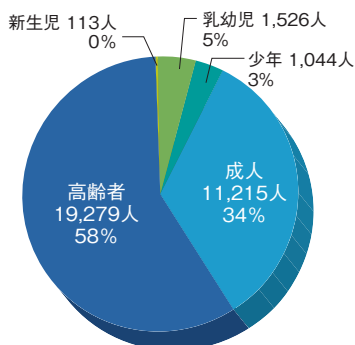

③ 年齢区分別(平成28年)

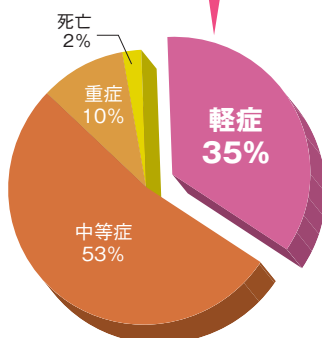

② 傷病程度別(平成28年)

こうしたことが、救命救急の機能に支障を招くとともに、医療関係者の過重な負担にもつながっています。そのため、軽症の場合には、「かかりつけ医」の診察や、休日・夜間の「急患診療センター」をご利用いただくなど、救急車の適正利用、医療機関の適正受診についてご理解とご協力をお願いいたします。

# 突然のこんな症状のときには迷わず119番！ 重大な病気やけがの可能性も

**顔**

- 顔半分が動きにくい、または、しびれる
- ニッコリ笑うと口や顔の片方がゆがむ
- ろれつがまわりにくく、うまく話せない
- 見える範囲が狭くなる
- 突然、周りが二重に見える
- 顔色が明らかに悪い

**おとな**

**頭**

- 突然の激しい頭痛
- 突然の高熱
- 支えなしで立てないくらい急にふらつく

**胸や背中**

- 突然の激痛
- 急な息切れ、呼吸困難
- 胸の中央が締め付けられるような痛みが2～3分続く
- 痛む場所が移動する

**おなか**

- 突然の激しい腹痛
- 激しい腹痛が持続する
- 血を吐く
- 便に血が混ざるまたは、真っ黒い便が出る

**手・足**

- 突然のしびれ
- 突然、片方の腕や足に力が入らなくなる

**意識の障害**

- 意識がない（返事がない）またはおかしい（もうろうとしている）
- くったりしている

**吐き気**

- 冷や汗を伴うような強い吐き気

**飲み込み**

- 物をのどにつまらせて、呼吸が苦しい、意識がない

**けいれん**

- けいれんが止まらない
- けいれんが止まっても、意識がもどらない

**けが・やけど**

- 大量の出血を伴うけが
- 広範囲のやけど

**事故**

- 交通事故にあった（強い衝撃を受けた）
- 水におぼれている
- 高いところから落ちた

◎その他、いつもと違う場合、様子がおかしい場合

出典／消防庁「救急車を上手に使いましょう」～救急車 必要なのはどんなとき？～

## 新潟市東区ではこんな取り組みも

### きらりん緊急情報キット

東区の一人暮らし高齢者や高齢者のみ世帯、健康に不安を抱える方に、かかりつけ医・緊急連絡先・持病・おくすりの情報などを保管する容器を配布しています。容器は自宅の冷蔵庫に保管することとし、緊急時・災害時に活用します。この容器があることの目印として、玄関にステッカーを貼っておきます。

たとえば救急車到着時、救急隊が玄関のステッカーを見つけることで冷蔵庫内を確認。救急隊が容器を搬送先の病院に持ち込むことで、病院もその方の医療に関する情報や緊急連絡先を把握することができます。

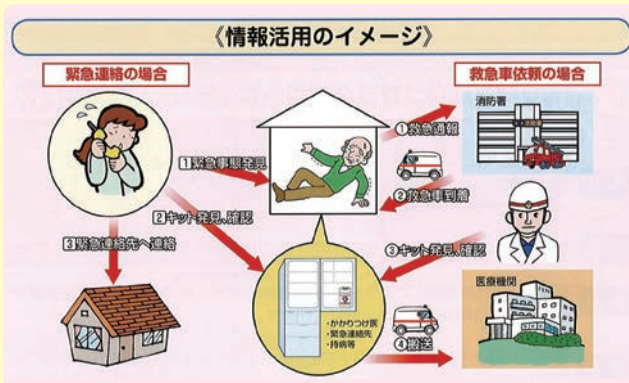

きらりん緊急情報キットに関する問合せ先  
東区社会福祉協議会 025-272-7721

## 「かかりつけ医」をもちましょう

### ～迷ったらかかりつけ医に相談！～

普段からかかりつけ医に、ご自身やご家族に起こりやすい症状とその対応について相談しておくことは、いざというときの戸惑わない、慌てない対応の助けになります。

救急搬送先の病院にとっても、かかりつけ医と連携がとれ、いままでの診療経過に関する情報提供が得られることで、より適切な処置・治療を行うことができます。

かかりつけ医を持っていない方、現在病院受診中の方で、より身近で相談できるかかりつけ医をお探しの方のために以下のようなホームページや窓口があります。



#### ●ホームページ

- 新潟市医師会ホームページ  
<http://www.niigatashi-ishikai.or.jp>
- にいがた医療情報ネット  
<http://qq.niigata-iyaku.jp>
- 新潟臨港病院 医療連携協力機関マップ  
<http://www.rinko-hp.com>  
(トップページバナーから)

#### ●各病院の地域医療連携担当窓口

- 臨港病院／地域連携センター
- 万代病院／地域医療部

こかんせつぜんちかんじゅつ  
人工股関節全置換術について



新潟万代病院 整形外科医師  
酒井 芳倫

人工股関節全置換術は傷んだ股関節を金属に入れ替える手術です。当院（新潟万代病院）でも年間80例以上行われております。今回はその人工股関節全置換術について紹介します。

Q どういう人が手術を受けるの？

A 股関節の痛みが強く、日常生活や仕事に支障のある患者さんが手術を受けます。股関節の治療には薬や運動療法などの保存的治療と手術治療があります。股関節の変形が進むと、保存的治療では痛みをとることが出来なくなり、手術療法が選択されます。人工股関節全置換術は変形が進んでおり、軟骨の大きくなり減ってしまっている方や、骨折や壊死えいしによって骨がつぶれてしまっている方が受けることとなります。

Q どのような効果があるの？

A 痛みの改善が期待されます。人工関節になることで自分の体ではなく金属となるため、痛みが軽減します。またそれにより歩行能力や日常生活動作が改善します。

変形した股関節

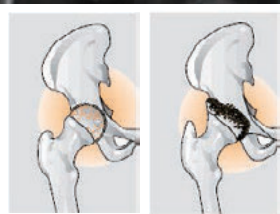

正常な股関節



Q どのような合併症があるの？

A 可能性は高くはないですが(多くて1%)、以下のような合併症が起こる可能性があります。

① 出血

② 感染 (人工関節は自分の体ではないため、細菌に対抗する細胞が到達しづらい)

③ 神経損傷 (足の動きが悪くなる、傷の周囲がびりびりするなど)

④ 脱臼 (金属に置き換わっているため動かし過ぎてても痛くなく、脱臼してしまう)

⑤ 深部静脈血栓症 (足の血管で血の塊が出来る。それが肺に飛ぶと呼吸困難となる)

⑥ 脂肪塞栓 (骨の中は脂肪分に富んでおり、それが血流にのってさまざまな場所につまる。意識障害や呼吸困難をもたらす)

⑦ ゆるみ (金属と骨との結合がゆるむ。通常時間がたつてから生じる)

痛みが取れることのメリットとリスクとのバランスを考えて手術を受けることが重要です。

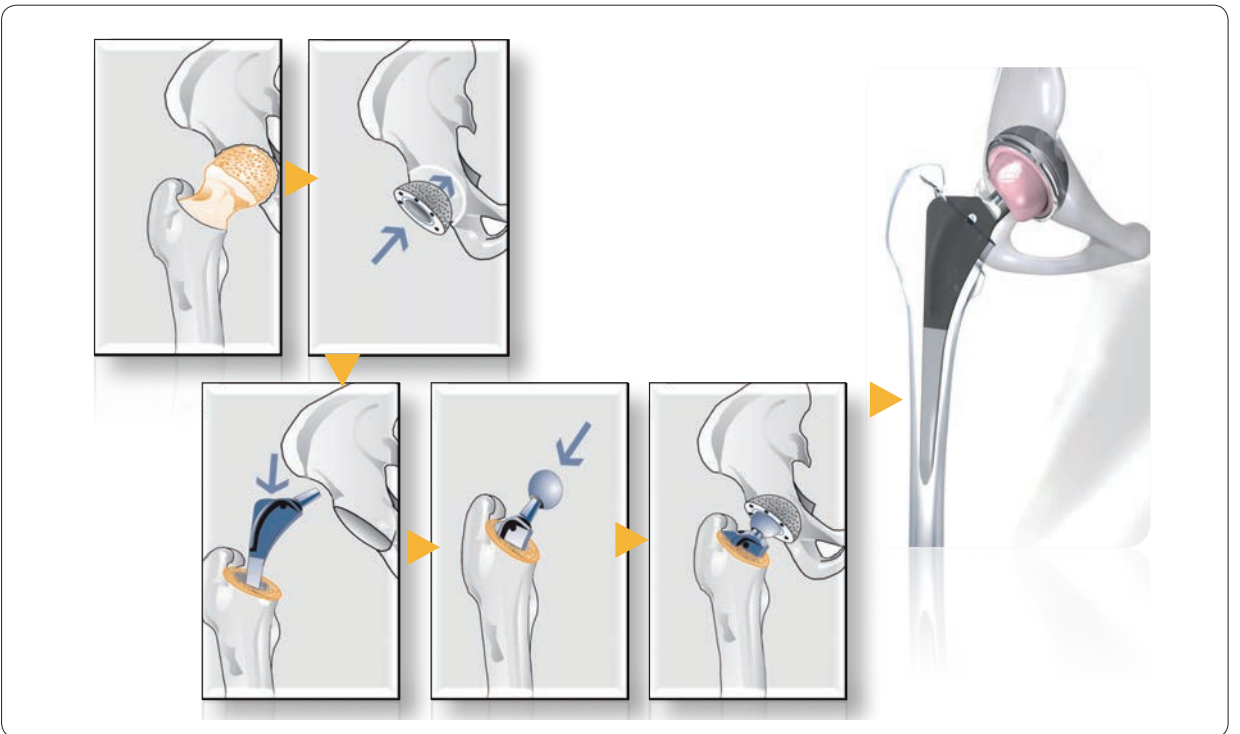

Q どのくらいの入院が必要?

A 個人差がありますが当院では1週間から4週間程度の方が大多数です。年齢やもとの歩行能力、リハビリテーションの進み具合などさまざまな要素が加わりますが、2週間前後で退院する方が多いです。

Q 手術後の注意点は?

A 人工関節の良い点は痛みが取れるという点ですが、痛みが無いと異常が起きても気づきづらくなります。人工股関節の寿命はだいたい20年から30年といわれており、上手に人工関節と付き合っていくために、定期検診を少なくとも1年に1回は受診する必要があります。痛みや歩行に異常が出るまで医療機関を受診せずに放置していたことで、手の施しようがない状態になった患者さんが散見されます。かならず医療機関での経過観察を受けるようにしてください。



## 新任医師のご紹介



10月1日着任

いしざか けいすけ  
**石坂 佳祐** 医師 (整形外科)

丁寧な診察を心がけるように  
しています。よろしくお願い  
致します。

## インフルエンザ予防接種 ご予約はお早めに

新潟臨港病院は「新潟市インフルエンザ予防接種委託医療機関」です。  
10月16日(月)より今シーズンの予防接種の予約受付を行っています。  
ご希望の方は必ずご予約のうえ、ご来院ください。

**予約方法** / 平日の正午～午後4時の間に電話ください  
TEL **025-368-7040** (健診センター直通)

**料 金** / 一般 4,000円 65歳以上 1,620円  
※無料接種券をお持ちの方は予約の際にお申し出ください。

**接種期間** / 11月1日(水)～12月5日(金)午後2時～午後3時

## EPA看護師候補生 紹介

当院では2014年より「日・ベトナム経済連携協定」に基づき、ベトナム人看護師(日本における看護師候補者)の受け入れを行っています。

今年もニン ティ ゴックさん、チャン トゥー ザンさん2名の看護師候補者を受け入れ、8月より「看護助手」として勤務しています。皆さまのご理解と応援をお願いいたします。



## CT・MRI更新作業を行います

2017年11月から12月にかけて放射線科のCT(コンピュータ断層撮影装置)・MRI(磁気共鳴画像診断装置)の機器更新を行います。作業期間中の検査予約などの面で、ご不便をお掛けいたしますが、新しい装置による高画質化、検査時間の短縮、低被ばく化など、検査と診療の質を高め、お応えできるものとなりますので、ご理解賜りますようお願いいたします。

**工事(検査不可)期間**

**MRI** / 11月11日(土)～12月6日(水)

**CT** / 12月16日(土)～12月19日(火)

## 消化器コラム②

健診や人間ドックに取り入れられている便潜血検査は肉眼では分からない便の中の出血を見つけます。便潜血検査が陽性となった方は通常、大腸内視鏡検査で大腸がんがないかをチェックします。多くの方は痔の出血か良性のポリープのことが多いですが、約3～7%に大腸がんが見つかります。また、前がん病変と考えられる良性腫瘍(大腸腺腫)は約半数の方に見られます。

**便潜血陽性を指摘されたときに、大腸内視鏡検査はいつまでにすべきか?**

JAMA誌2017年4月25日号掲載のColeyさんの報告をご紹介します。50～75歳の7万124例のデータを解析した結果です。

便潜血検査で異常を指摘された後、内視鏡検査を30日以内に実施した群と比べて10カ月以降実施した群、大腸がんリスクが有意に高く、診断時に進行した大腸がんであるケースが有意に多いことが示されました。内視鏡検査を受けるまでの期間には個人の場合ではばらつきがあり、そのことが腫瘍の進行と結び付いている可能性が示唆されています。

全大腸がんのリスクは10カ月後以降に実施した群は1.48倍へと上昇します。さらに進行がんのリスクだ

## 便潜血検査は ご存じですか?

けんをみると10カ月後以降に実施した群は1.97倍へと上昇します。

便潜血検査の異常を10カ月以上放置しておく、進行した大腸がんが見つかる可能性が約2倍になってしまふということなんです。とても怖いデータですね。

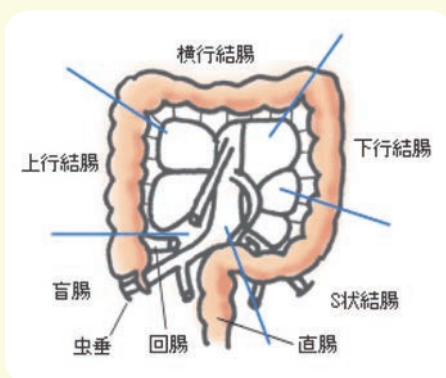

大腸内視鏡検査はがん病変を見つける意義と、さらに前がん病変である腺腫(良性腫瘍)を摘除する意義があります。内視鏡治療により、大腸がんの罹患率および死亡率を低下させることができるので、便潜血陽性を指摘されたら、できるだけ速やかに(少なくとも10カ月以内には)検査を受けましょう。

(Dr. K)

患者さんやスタッフが安心して  
医療機器を扱えるように。  
機械のことは、僕たちにお任せください!!

榎 貴宏 Takahiro Sakaki (2014年入職)

## 病院の お仕事

### #3 臨床工学技士

#### ■臨床工学技士とはどのような仕事？

近年、さまざまな検査や  
施術が行われるようになり  
ました。それに比例して使  
用される機器も多種多様  
になってきています。そんな  
状況に対応し、院内におけ  
る医療機器の保守・点検・  
管理を行い安心して確実な医療を提供することが私たち  
臨床工学技士の仕事です。



加えて当院では内視鏡検査や血液浄化業務にもMEが携  
わっていますし、病棟スタッフに向けての機器の勉強会  
なども開催します。最近では臨港病院だけでなく中央区  
にある系列の新潟万代病院での機器点検も行っています。  
医療機器のあるところに臨床工学技士あります。

#### ■この仕事を知ったきっかけは？

「医龍」というドラマ、もしくは漫画をご存じでしょうか。  
僕が初めて「臨床工学技士」という言葉を知ること  
になった作品です。

その作品の中に登場する技士は人工心肺装置（心臓外  
科手術の際、心臓の代わりに患者の全身へ血液を送る装  
置）の担当でした。専門知識を身につけ、手術中の患者  
の状態を保ち、執刀医を支える人物像に単純にカッコい  
いなあ…と（笑）

また違う形で臨床工学技士という職業に触れてこの職  
種を志すことになるのですが、きっかけはTVドラマから  
の憧れでしょうか（笑）

#### ■仕事についての「想い」を教えてください

臨床工学技士はその名に「工学」という単語が入って  
います。

患者さんの状態や使用する薬剤など、臨床についての  
知識はもちろんですが、患者さんに対して使用する機器  
の原理や使用する状況、安全性や禁止事項など、工学的  
な知識も必要です。このように「臨床」と「工学」二つ  
の視点から物事を見定め、事故を未然に防ぎ安全な医療  
を提供する事が出来るのは僕たち臨床工学技士の強みだ  
と思っています。

また、院内にはさまざまな医療機器があります。使用  
方法がわからない時や何かトラブルがあった時にすぐに  
駆けつけ、頼られる存在でありたいと思っています。

#### ■この仕事に興味をもった中高生のあなたへ

臨床工学技士は院  
内のさまざまな機  
器を扱うことがで  
きる医療機器のプロ  
フェッショナルで  
す。前にも述べまし  
たが、血液浄化、内  
視鏡、手術室業務、  
呼吸器管理、機器管  
理など、行える業務はどんどん増えていって、とて  
もやりがいに満ちています！



工学系を専攻している方やそうでない方もぜひ興味を  
持っていただけたらなあと思います。

#### ◇臨床工学技士になるには

臨床工学技士になるためには、国家試験に合格しなければなりません。また、  
国家試験の受験資格を得るためには、養成校（大学・短期大学・専門学校／3～4  
年制）において厚生労働大臣の指定する科目を修得し、卒業する必要があります。

#### ◇参考サイト

公益社団法人 日本臨床工学技士会  
<http://www.ja-ces.or.jp/ce/>

新潟万代病院

## 行事紹介

その②

## 24時間テレビ「愛は地球を救う」

8月

8月26日（土）、27日（日）の2日間、TeNY医療の広場よりチャリティーブースを出展いたしました。

新潟万代病院をより多くの方に知っていただきたく、昨年に引き続き2回目の出展となります。

両日とも天候に恵まれ、多くの方々にお越しいただき、こども調剤薬局、スポーツ栄養相談、血管年齢測定、ロコモチャレンジなど各コーナーで看護師、臨床検査技師、理学療法士、薬剤師、管理栄養士が説明などを行い、ご来場いただいたみなさまには楽しみながら健康について考えていただく2日間となりました。



こども調剤薬局の様子

ヨーヨー釣り、人形すくい  
子どもたちに大人気！



道路にはみ出すほどの長い行列ができました！



# NSTまつり 2017 9月

9月23日（土）、24日（日）の2日間は、NSTまつりにブース出展いたしました。

2回目の出展となる今回は、血管年齢測定とストレスチェックをしました。

ストレスチェックは労働安全衛生法の改正に伴い、労働者が50人以上いる事業所では義務付けられておりますが、より多くの方にも身近にチェックできるよう、指一本、測定時間5分という短い時間でも簡単に測定できるストレスチェックをやっていただきました。

ストレスチェックでは350人、血管年齢測定では800人を超える方々にお越しいただき、行列が途切れることなく大盛況でした！

多くの方々にお越しいただきまして、ありがとうございました。



## インフルエンザ予防接種 ご予約はお早めに

新潟万代病院は「新潟市インフルエンザ予防接種委託医療機関」です。10月16日（月）より今シーズンのインフルエンザ予防接種を行っています。ご希望の方は必ずご予約のうえ、ご来院ください。

### 【予約方法／時間】

- ・総合受付（窓口）で予約
  - ・電話 **(025-244-4700)** で予約
- いずれも平日8：30～17：00

### 【料金】

一般 4,500円 65歳以上 1,620円  
 ※無料接種券をお持ちの方は予約の際にお申し出ください。

# 病院のことば

## 身体障害者手帳

第8回



病气やけがによって身体障害者手帳を取得すると医療費が安くなるの？

…私がお答えします…



新潟臨港病院  
地域連携センター  
医療ソーシャル  
ワーカー  
本田 奈央

### 「身体障害者手帳」とは？

「身体障害者手帳」は、一定程度以上の障害を有する方の障害程度を等級表に基づき認定し、身体障害者である旨の証しとして交付されるものです。身体障害者福祉法による福祉制度の利用は、この手帳の所持を前提として行われます。

機能程度により等級（1級～7級）があり、等級により利用できるサービスは異なります。

### 「身体障害者手帳」を取得するには？

身体障害者手帳の申請には、身体障害者福祉法の規定による指定医師の診断書が必要となります。ご自身の障害状況が永続する（※）ものかどうか、前に述べた等級表に該当する可能性があるかなどについて、主治医や医療ソーシャルワーカーにお尋ねになり、診断書の作成を依頼してください。その診断書を添えて、市区町村の障害者福祉担当課へ申請します。審

表1 身体障害の種類

- 視覚 聴覚・平衡機能
- 音声・言語・そしゃく機能
- 肢体不自由  
(上肢・下肢・体幹・運動機能障害)
- 心臓機能 じん臓機能
- 呼吸器機能
- ぼうこう・直腸機能 小腸機能
- 免疫不全 (HIV) 肝臓機能

表2 医療費の自己負担額が軽減される制度（一例）

<p><b>自立支援医療 (更生医療)</b></p>	<p>身体障害者手帳の交付を受けている方の現在の障害状況を、除去または軽減するために必要な医療を行なう場合に適用される制度です。医療費の自己負担が「1割負担」になります（所得制限あり）。課税状況やここ1年の医療費支払の状況、障害の種類により、毎月の上限額が設定されることもあります。</p> <p>当院では、じん臓機能障害の人工透析療法、肢体不自由の人工関節置換術、骨切り術などが該当します。</p>
<p><b>新潟県重度心身障害者医療費助成制度</b></p>	<p>「県障」「マル障」などと呼ばれるもので、手帳の障害に関わりの無い病気で病医院を受診する際にも利用できることが、この制度の特徴です。手帳1～3級の方が該当します。</p> <p>申請した翌月より適用となり、外来1回につき530円（月2,120円上限。院外処方自己負担なし）、入院1日につき1,200円（食事療養費は別途）になります。</p> <p>ただし、世帯員の所得状況によっては、対象外（支給停止）となる場合があります。</p>

査のち、おおむね一カ月程度で手帳を交付するか否かの通知が届きます。（※）「永続する」とは、回復の可能性が小さいという意味で、状態が不変であるといふことではありません。

### 「身体障害者手帳」を持つと、医療費の自己負担は安くなるの？

「一概に医療費の自己負担額が安くなる」というものではありませんが、治療の内容や障害の部位・等級によって医療費の自己負担が減額・減免される場合があります。その例を表2に挙げます。これらの適用を受けるには、手帳の取得後に手続きが必要となります。

ご自身が手帳の対象に該当するのかわかり、手帳を持っているが医療費軽減の対象になるかなど、ご相談がありましたら医療ソーシャルワーカー（医療福祉相談室）にお尋ねください。相談は無料です。

おことわり／現在、「障害」という言葉は「障がい」「障壁」などの字に置き換えて使用することも一般的になっていますが、本稿では関連法およびそこで用いられる用語に基づき「障害」の記載を使用しました。



丁寧で良質な医療を提供し  
地域で信頼される病院を目指します

# 新潟臨港病院 外来診療案内

診療室は診察室番号です。  
平成29年10月現在

当院は日本医療  
機能評価機構の  
医療機能評価  
認定病院です



■ 重症・救急の場合を除き、予約の方の診療を優先しています。 ■ 当日受付(予約無)で2科受診される方は10:00までに受付においでください。

診療科	受付時間	月	火	水	木	金
内科	午前 8:30~11:00	一般内科・呼吸器・新患 4診 窪田 由希子	一般内科・呼吸器・新患 4診 窪田 由希子	一般内科・呼吸器・新患 4診 窪田 由希子	一般内科・呼吸器・新患 4診 窪田 由希子	4診 窪田 智之
		5診 窪田 智之	5診 鈴木 裕	5診 井上 聡	5診 井上 聡	5診 鈴木 裕
		6診 大澤 豊	6診 小川 麻 ※診察は9:30から	6診 新大医師 ※予約制	—	6診 小川 麻
		7診 真島 一郎 (万代病院医師)	7診 坂井 邦彦	7診 新大医師	7診 坂井 邦彦	7診 新大医師
		8診 桶谷 典弘	8診 筒井 奈々子	8診 霜鳥 孝 ※診察は9:30から	8診 桶谷 典弘	8診 筒井 奈々子
	午後 予約制 (専門外来) 診療時間は 13:30~16:00 睡眠時無呼吸 症候群外来は 治療の方対象	8診 霜鳥 孝 ※再来予約制	もの忘れ・頭痛・しびれ 4診 新大医師 ※第4火曜のみ ※予約制/初診は総合 窓口でご相談ください	6診 大澤 豊 ※予約制	6診 村山 悟 ※予約制	—
		—	6診 鈴木 亜希子 ※予約制(万代病院医師)	7診 坂井 邦彦 ※予約制	8診 筒井 奈々子 ※再来予約制	—
		—	—	8診 桶谷 典弘 ※再来予約制(第3水曜は休診)	—	—
		—	—	—	—	—
		—	—	—	—	—
外科・こう門外科	午前 8:30~11:00	9診 小林 孝	こう門外科紹介外来 9診 小林 孝 ※予約制	9診 渡邊 隆興	9診 小林 孝	9診 渡邊 隆興
		10診 八木 寛	10診 八木 寛	—	10診 渡邊 隆興	—
	午後 ※	—	—	9診 小林 孝 便失禁外来 ※紹介予約制	—	—
※水曜/午後「便失禁外来」:紹介予約患者または外科医師の指示による方のみ						
整形外科	午前 8:30~11:00 手の外科は外傷急患 以外は予約の方のみ	1診 湊 泉	1診 牧野 正晴 (万代病院医師)	1診 佐藤 朗	1診 湊 泉	1診 佐藤 朗
		2診 手の外科 ※予約制	2診 松崎 浩徳 ※予約制	2診 松崎 浩徳 ※予約制(新患のみ)	2診 石坂 佳祐	2診 松崎 浩徳 ※予約制
	午後 ※	—	—	—	—	4診 東條 猛 [第2・4金] リウマチ関節 ※予約制
※月曜/午前2診「手の外科」:医師の指定はできません						
※第2・4金曜/午後4診「リウマチ関節外来」:院内医師の指示または紹介予約患者のみ/診療時間は13:30~16:00						
脳神経外科	午後 ※	—	1診 鷺山 和雄 認知症外来含む※予約制	1診 鷺山 和雄 認知症外来含む※予約制	1診 鷺山 和雄 認知症外来含む※予約制	10診 新大医師 ※再来予約制
※火~木曜/「認知症外来」:受診希望の方は主治医(かかりつけ医)または総合受付へご相談ください。診療時間は13:30~16:00 ※金曜/新大医師:院内医師の指示または再来予約患者のみ。診療時間は13:30~16:00						
眼科	午前 8:30~11:00	15診 橋本 昌美	15診 橋本 昌美	15診 橋本 昌美	15診 橋本 昌美	15診 橋本 昌美
産婦人科	午前 8:30~11:00	14診 西山 藤司夫	14診 西山 藤司夫	14診 西山 藤司夫	14診 西山 藤司夫	14診 西山 藤司夫
皮膚科	午前 8:30~11:00	—	11診 坂本 ふみ子	11診 坂本 ふみ子	—	11診 坂本 ふみ子
歯科口腔外科	午前 8:30~11:00	16診 中川 綾	16診 中川 綾	16診 中川 綾 義歯 大学医師	16診 中川 綾	16診 中川 綾
	午後 13:00~16:00 診療時間は14:00~16:00	16診 中川 綾	16診 中川 綾	16診 中川 綾 義歯 大学医師	16診 中川 綾	16診 中川 綾
泌尿器科	午前 8:30~11:00	—	13診 糸井 俊之	—	—	13診 糸井 俊之
	午後 13:00~16:00 診療時間は13:30~16:00	13診 糸井 俊之	—	—	13診 新井 啓	—
耳鼻咽喉科	午前 8:30~11:00	—	—	—	12診 新大医師	—
	午後 13:00~16:00 診療時間は14:00~16:00	—	12診 新大医師	—	—	—

当院の外来休診日

- 土曜、日曜、祝祭日
- 年末年始 (12/30~1/3)
- 創立記念日の午後 (5月22日)
- 8月13日

地域に心がよわすよりよい医療

# 新潟万代病院 外来診療案内

診察室は診察室番号です。

平成29年10月現在

診療科	受付時間	月	火	水	木	金
内科	午前 8:30~11:30	1診 山谷 恵一 内分泌	1診 山谷 恵一 内分泌	1診 山谷 恵一 内分泌	1診 真島 一郎 呼吸器	1診 山谷 恵一 内分泌
		2診 丹羽 恵子 消化器	2診 阿部 孝洋 内分泌	2診 鈴木 亜希子 内分泌	2診 阿部 孝洋 内分泌	2診 鈴木 亜希子 内分泌
		3診 阿部 孝洋 内分泌	3診 布施 香子 血液(新大医師)	3診 真島 一郎 呼吸器	3診 鈴木 亜希子 内分泌	3診 真島 一郎 呼吸器
	午後 13:00~16:00	—	1診 大澤 豊 CKD(臨港病院医師)	1診 丹羽 恵子 消化器 ※診察は14:00~	1診 山谷 恵一 内分泌	1診 阿部 孝洋 内分泌
		2診 鈴木 亜希子 内分泌	2診 真島 一郎 心療内科・呼吸器内科	2診 早川 晃史 消化器	—	2診 早川 晃史 消化器
		—	—	—	—	—
外科 (乳腺・血管)	午前 8:30~11:30	—	根元 夕里子 血管外科	根元 夕里子 血管外科	—	根元 夕里子 血管外科
	午後 13:00~15:00	—	—	小山 諭 乳腺(新大医師)※予約制	五十嵐 麻由子 乳腺(新大医師)※予約制	—
整形外科	午前 8:30~11:30	1診 牧野 正晴	1診 宮坂 大 (新大医師) 股関節	1診 酒井 芳倫	1診 牧野 正晴	1診 牧野 正晴
	午後 13:00~16:00	2診 酒井 芳倫	—	2診 堂前 洋一郎 ※紹介予約制・第2水曜は休診	2診 堂前 洋一郎	—
産婦人科	午後 13:00~16:00 (水)のみ15:30まで	—	—	新大医師	—	新大医師
眼科	午後 13:00~15:00	橋本 昌美 (臨港病院医師)	—	—	—	橋本 昌美 (臨港病院医師)
泌尿器科	—	休診中				

## 当院の外来休診日

- 土曜、日曜、祝祭日
- 年末年始 (12/30~1/3)
- 8月13日

## 新潟臨港病院 アクセス



〒950-8725 新潟市東区桃山町1-114-3 TEL 025-274-5331 (代)

■ 路線バスご利用の場合「臨港病院前」下車(バス停は病院敷地内です)

- 臨港線 E10 新潟駅前(万代口)~沼垂四ツ角~山ノ下~臨港病院前
- E11 新潟駅前(万代口)~沼垂四ツ角~新日本海フェリー~臨港病院前
- E12 新潟駅前(万代口)~沼垂四ツ角~桃山町~臨港病院前
- 西郷通線 C51 市役所前~古町~入船(船)~(みなとトンネル)~臨港病院前

■ 東区バス 松崎ルート(東区役所~栗山~松崎SC~臨港病院前~フレスポ赤道~東区役所)

※ E2 空港・松浜線の最寄りバス停は「秋葉1丁目」です(病院まで徒歩約8分または臨港線乗換)

■ 自動車ご利用の場合

◎ 国道7号バイパス 紫竹山I.Cより約6km、竹尾I.Cより約5km、一日市I.Cより約7km

◎ みなとトンネル入船側からは、トンネル内のランプ出口(北海道航路方面)利用が近道です。

アクセス情報は、ホームページでより詳しくお伝えしています



## 新潟万代病院 アクセス

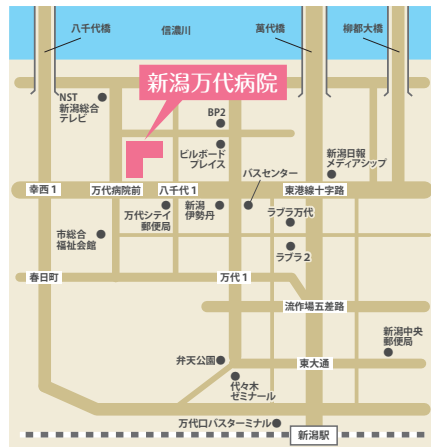

〒950-8584 新潟市中央区八千代2-2-8 TEL 025-244-4700 (代)

■ 路線バスご利用の場合「新潟万代病院前」下車(新潟駅前~万代病院前間は大人100円)

- 上所線 S40 新潟駅前(万代口)~新潟万代病院前~南高校前~平成通~女池愛宕
- S41 新潟駅前(万代口)~新潟万代病院前~南高校前~ユニオンプラザ前
- 八千代橋線 C60 新潟駅前(万代口)~新潟万代病院前~八千代橋~西堀通~入船営業所
- 新大病院線 C80 新潟駅前(万代口)~新潟万代病院前~八千代橋~川端町~新大病院
- 空海松浜線 E27M [モーニングライナー] 松浜~北葉町~新潟万代病院前~江南高校前
- E32M [モーニングライナー] 下山スポーツセンター~河渡~新潟万代病院前~江南高校前
- 大形線 E47M [モーニングライナー] 一日市~大形本町~新潟万代病院前~江南高校前

※ S3 水島町線の最寄りバス停は「総合福祉会館前」です(病院まで徒歩約3分)

※ その他の路線、高速バス(バス)の最寄りバス停は「万代シティ」です(病院まで徒歩約4~8分)

■ 自動車ご利用の場合

◎ 新潟伊勢丹と八千代橋東幸(幸西1)の間に病院および有料駐車場の入口があります。

アクセス情報は、ホームページでより詳しくお伝えしています



● 広報誌「みなと」に関するご意見・ご感想は、新潟臨港病院 地域連携センター企画広報室 宛にお寄せ下さい。

